

2007. 3. 29

# グリーン調達情報システム、オペレーションマニュアル

取引先様用：回答・確認編第1版

四変テック株式会社

# 目次

1. 当社の運用体制概要	1
2. 支援システムの概要	1
3. 問合せ先	1
4. 基本的な使い方	2～6
1) ログイン方法について	2
2) パスワードの変更	2
3) ログイン後の画面表示	3
4) 回答を入力する	4～6
①回答先の情報入力	4
②調査対象資材の情報入力	4
③含有判定入力	4
④含有化学物質-詳細情報入力	5
⑤入力データの保存	5
⑥確定保存情報の修正について	6
⑦業者情報の修正について	6

### 1. 当社の運用体制（責任）概要

グリーン調達（製品含有化学物質管理）の体制は以下の図のとおりです。

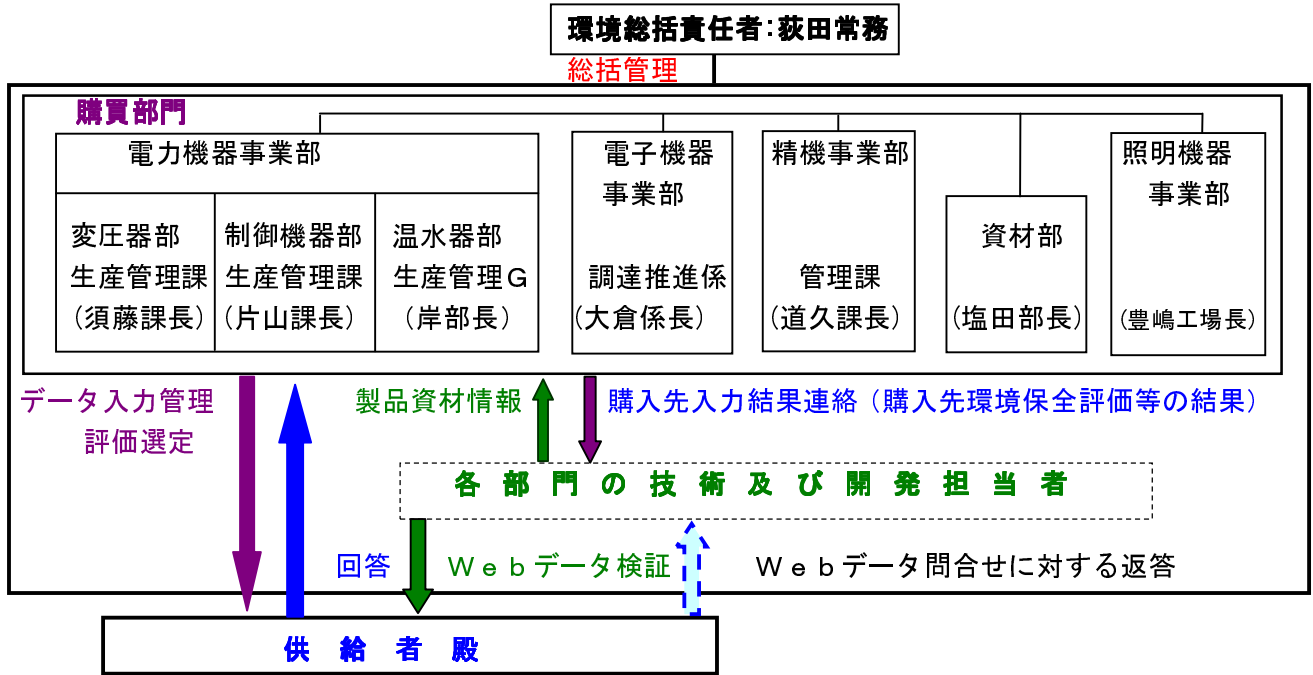

### 2. 支援システムの概要

グリーン調達情報システムはインターネットを利用して四変テックと供給者殿との間におけるグリーン調達情報を下図のような範囲で支援するものです。

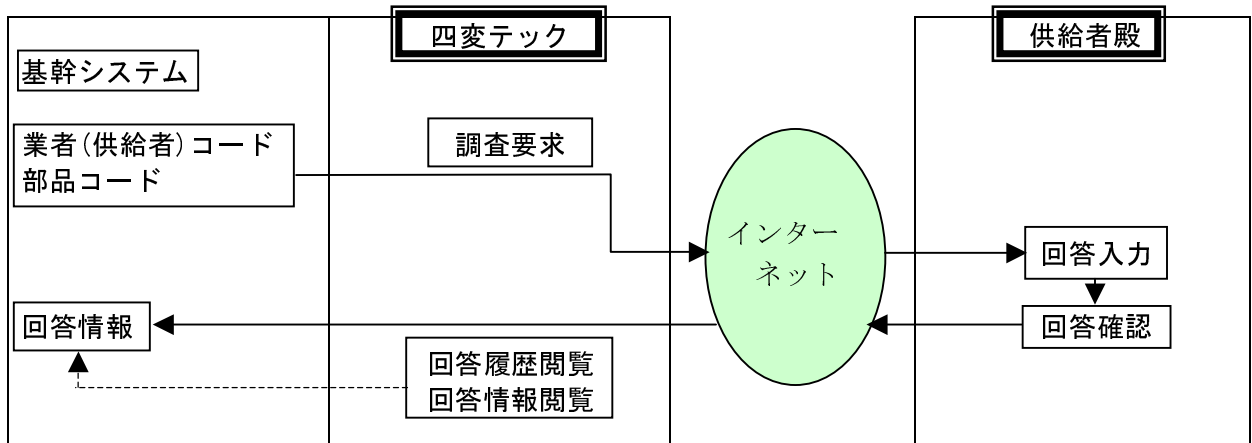

### 3. 問合せ先：以下の窓口一覧表より供給者殿が直接受注を受けているところへ連絡下さい。

窓口名	電話番号	FAX番号
本社資材部 (塩田部長又は平尾)	0877-33-2626	0877-33-2629
変圧器部 (責任者須藤課長)	0877-33-2527	0877-33-2532
制御機器部 (責任者片山課長)	0877-33-2727	0877-33-2196
温水器部 (責任者 森谷)	0877-33-2426	0877-33-2425
電子機器 (責任者大倉係長又は嶋田)	0877-33-2323	0877-33-0775
全社環境事務局 (石井又は吉田)	0877-33-1212	0877-33-1250

## 4. 基本的な使い方

### 1) ログイン方法について

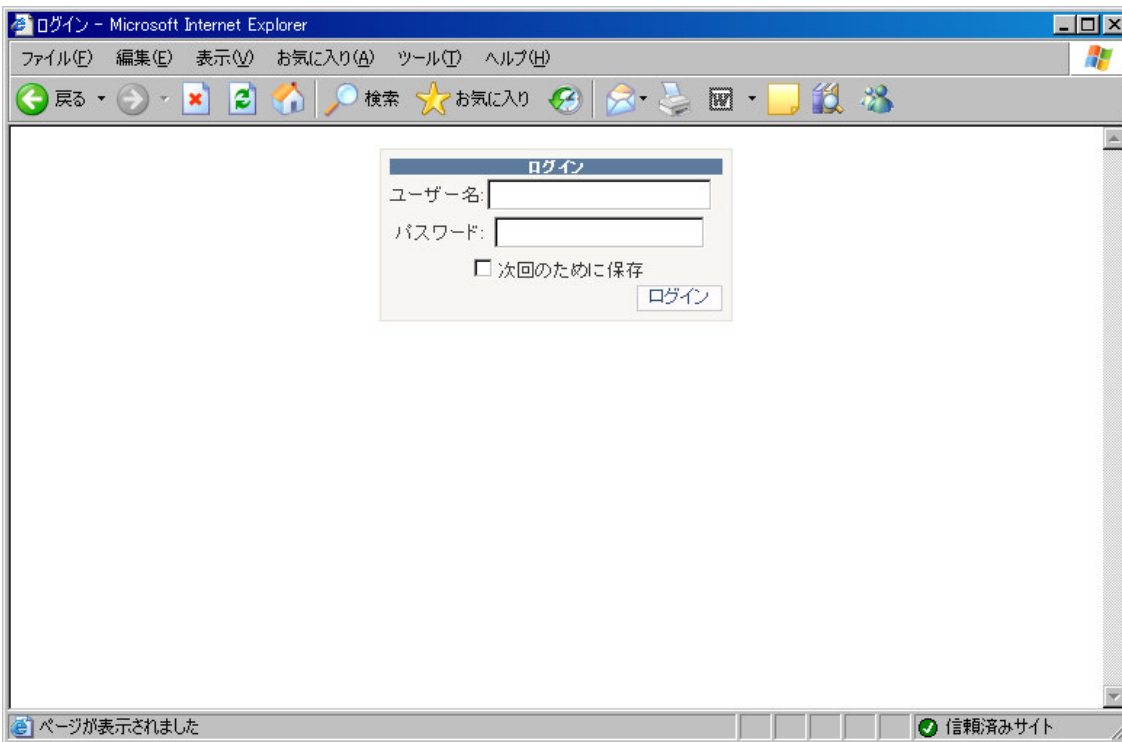

お知らせしているユーザ名とパスワードでログインします。  
全角半角、大文字小文字の間違いに注意してください。

お知らせしたパスワードは仮パスワードとなっています。  
初回ログイン後はメニューの「パスワードの変更」より自社独自のパスワードに変更できます。

### 2) パスワードの変更

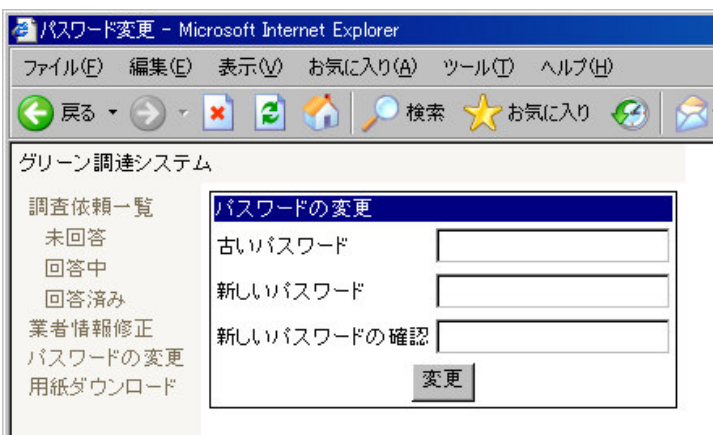

古いパスワードと新しいパスワードを入れて**変更**ボタンを押すとパスワードの変更を行えます。  
定期的にパスワードは更新してください。

### 3) ログイン後の画面表示

正常にログインすると、未回答一覧が表示されます。

①依頼がない場合には下図のように表示されます。

【ログイン後の画面】

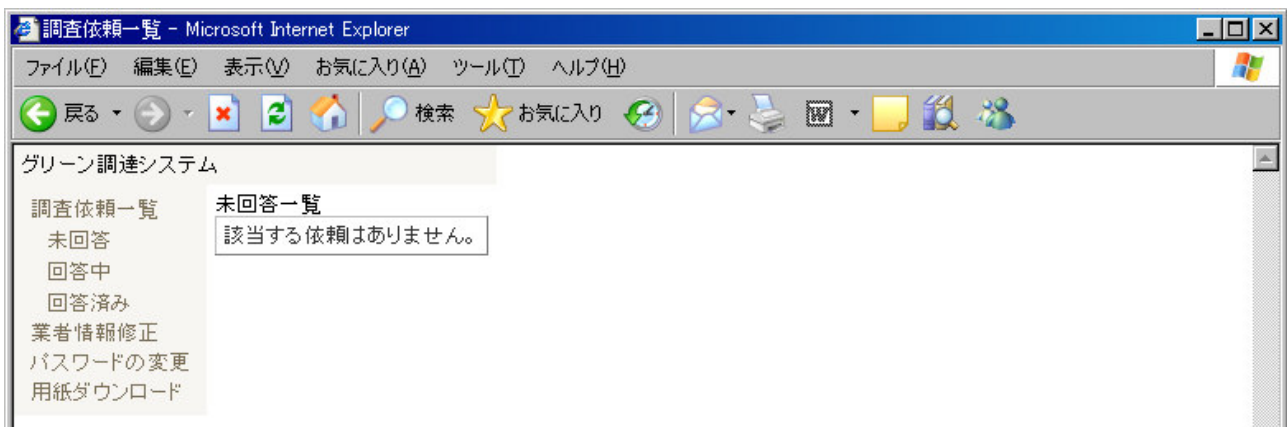

②当社より調査依頼がある場合は表形式で表示されます。

【調査依頼画面】



この依頼は、左のメニューでは「未回答」、「回答中」、「回答済み」の3つの項目に分類されます。

「未回答」 : 回答を一度も記入していない依頼

「回答中」 : 未回答の一覧より回答ボタンを押したもの

「回答済み」 : 確定回答で保存したもの

「未回答」、「回答中」、「回答済み」 どの一覧からでも回答を記入することができます。

#### 4) 回答を入力する

3) の②調査依頼画面で、「回答」ボタンを押すと下の様な回答入力画面となります。この画面の依頼元の情報欄で、当社のどの部門の誰から調査依頼が来ているか、又、回答期限がいつ迄か、が判るようになっていきます。

##### 【回答画面】

##### 【回答手順】

- ①回答先（供給者殿）の情報入力  
回答先の情報欄に、回答を記入する人の情報を入力してください。  
会社名、担当者名、電話番号は必須項目です。
- ②調査要求資材の情報入力（青色点線枠）  
当社から調査要求のある資材情報が入力されておりますので、その下の欄に入力が必要です。  
調査単位はリストから選択し、右隣の調査単位質量欄には調査資材の単位質量を入力してください。  
含有総合判定は、その資材に含まれる個々の調査対象化学物質の含有結果より、非含有・含有を手動選択してください。（下段の含有化学物質情報・判定欄で一つでも含有：有りがあると、総合判定は含有となります）
- ③含有判定入力（無・有は手動選択）  
含有化学物質情報-判定欄に詳細情報での個々の調査化学物質の含有・非含有結果を選択します。

④含有化学物質-詳細情報入力

調査対象資材についての化学物質の含有詳細情報を入力して頂きます。

ガイドラインに規定の化学物質に対し、含有している化学物質詳細情報（任意の件数）を入力することができます。

入力項目中、化学物質に関する追加事項のみが任意項目でその他は必須項目となります。

含有化学物質-詳細情報  
詳細情報を追加してください。

追加				
物質群No.	含有量(mg)	用途分類コード	仕様用途・目的	仕様部位
001	0.5	Cd-J-0	試験	表面
部位質量(g)	均質材料含有率(ppm)	化学物質に関する追加事項		
20	10			
追加				

均質材料含有率は含有率[**mg**]÷部位質量[g]で、求めた数値を入力ください。  
(重量単位の変換にご注意ください)・・・例：5[**mg**]÷50[g]=100ppm

最初の画面で、一つの化学物質詳細情報の入力が終われば、画面下部の追加ボタンを押すと次の物質の入力ができます。(含有している化学物質数だけ追加ボタンを押して入力を繰り返します)

含有化学物質-詳細情報

	物質群No.	含有量(mg)	用途分類コード	仕様用途・目的	仕様部位	部位質量(g)	均質材料含有率(ppm)	化学物質に関する追加事項	
編集	削除	001	0.500	Cd-J-0	試験	表面	20.000	10	

追加				
物質群No.	含有量(mg)	用途分類コード	仕様用途・目的	仕様部位
部位質量(g)	均質材料含有率(ppm)	化学物質に関する追加事項		
追加				

修正したい詳細情報は編集ボタンをクリックして編集をしてください。削除ボタンで一行削除することができます。

含有化学物質-詳細情報

	物質群No.	含有量(mg)	用途分類コード	仕様用途・目的	仕様部位	部位質量	
更新	キャンセル	001	0.50	Cd-J-0	試験	表面	20

追加				
物質群No.	含有量(mg)	用途分類コード	仕様用途・目的	仕様部位
部位質量(g)	均質材料含有率(ppm)	化学物質に関する追加事項		
追加				

⑤入力データの保存

回答を入力し、一時保存ボタンで一時保存、確定保存で確定保存されます。

一時保存した物は「回答中」、確定保存した物は「回答済み」にリストアップされます。

ただし、必須項目が入力されていないと、保存はできません。

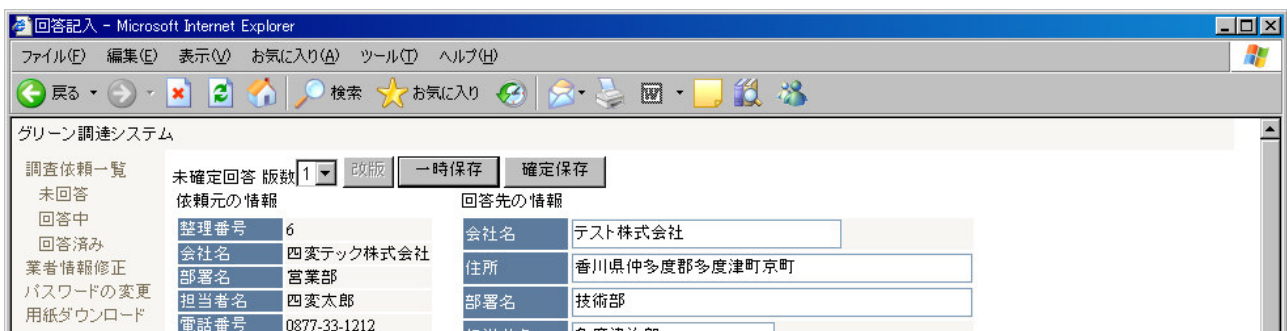

「回答中」の回答は修正と確定保存することができます。

「回答済み」の回答は修正して保存することはできません。

#### ⑥ 確定保存情報の修正について

回答の内容は版数で管理を行っています。確定保存した回答は、修正することができません。

修正するには改版ボタンを押し、版数を改版してください。

改版した回答は「回答中」のリストに移動されます。修正後確定保存を行ってください。

過去の版数の回答を見るには、版のドロップダウンリストより、見たい版数を選択してください。

#### ⑦ 業者情報の修正について

画面上部で会社名と依頼方法の変更が可能です。**編集**ボタンを押して変更してください。

依頼方法は **web** と **fax** から選択することができます。**Web** を選択している場合にのみ **Web** 回答をすることができます。

画面下部で、担当者を編集してください。担当者は複数登録することができます。

追加時に担当者名と電話番号は必須項目となります。

